

Setup Instructions

Wireless LAN Module (built-in)

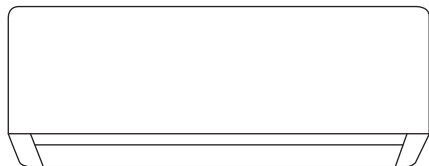

| | |
|--|------|
| Setup Instructions Wireless LAN Module (built-in) | 2-23 |
|--|------|

Please read these operating instructions thoroughly and keep them for future reference.

| | |
|--|-------|
| Inställningsinstruktioner Trådlös LAN-modul (inbyggd) | 24-45 |
|--|-------|

Läs noga igenom denna bruksanvisning och spara den för framtida bruk.

| | |
|--|-------|
| Oppsettinstruksjoner Trådløs LAN-modul (innebygget) | 46-67 |
|--|-------|

Les denne bruksanvisningen nøye og oppbevar den for fremtidig bruk.

| | |
|---|-------|
| Määritysohjeet Langaton verkkomoduuli (sisäänrakennettu) | 68-89 |
|---|-------|

Lue nämä käyttöohjeet huolellisesti ja säilytä ne tulevaisuutta varten.

| | |
|--|--------|
| Konfigurationsvejledning Trådløst LAN-modul (indbygget) | 90-111 |
|--|--------|

Læs disse brugsanvisninger grundigt igennem og gem dem til fremtidig brug.

English

Svenska

Norsk

Suomi

Dansk



Innebygget nettverksadapter som gir mulighet for styring av klimaanlegget fra hvor som helst.

Takk for at du kjøpte dette produktet fra Panasonic.

Innholdsfortegnelse

| | |
|---|-------|
| Sikkerhetstiltak | 46-47 |
| Systemoversikt | 48 |
| Slik brukes du | 49-62 |
| Nettverksadapter og vanlige spørsmål om app | 63-65 |
| Feilsøking | 66 |
| Informasjon | 66-67 |

Sikkerhetstiltak

For forsøk på å styre / betjene dette klimaanlegg-produktet med trådløs kommunikasjon fra et eksternt sted, må installasjonen av apparatet og det omkringliggende området kontrolleres, og vær oppmerksom på eventuelle personer finnes i nærheten.

For å forhindre skade på deg selv, andre eller skade på eiendom, må du overholde følgende: Feil bruk på grunn av at instruksjonene ikke følges, kan føre til skade eller ødeleggelser. Alvorligheten av dette klassifiseres som følger:

| | |
|--|---|
|  ADVARSEL | Dette skiltet advarer om fare for død eller alvorlig personskade. |
|--|---|

| | |
|---|---|
|  OBS | Dette skiltet advarer om fare for personskade eller skade på eiendom. |
|---|---|

Instruksjonene som må følges, klassifiseres av følgende symboler:



Dette symbolet angir en handling som er FORBUDT.



Dette symbolet angir en handling som er OBLIGATORISK.



ADVARSEL

Nettverksadapter-(aktivert)



Ikke bruk innendørsenheten i nærheten av noe medisinsk utstyr eller automatisk styringsutstyr (automatisk dør, kabelalarmer osv.). (Radiobølger fra innendørsenheten kan påvirke utstyret og kan forårsake ulykker på grunn av funksjonsfeil)



Hold deg minst 15 cm borte fra innendørsenheten hvis du bruker en pacemaker.
(Radiobølger fra innendørsenheten kan påvirke funksjonen i pacemakeren)



OBS

Nettverksadapter-(aktivert)



Kontroller følgende krav på forhånd (hjemme):

- Sett strømtilførselen godt inn. Ingen støvoppsamlinger på strømforsyningen.
(Dette kan medføre brann på grunn av antennelse i en dårlig tilkobling av strømforsyningskontakten)
- Status for tidsstyrings-aktivering som er utført av andre personer.
(Uventet kjørestopp kan medføre skade på personer, kjæledyr og planter)
- Det må ikke være noe unormalt med klimaanlegget, som for eksempel endring av luftflyten. Sørg for at det ikke finnes noen gjenstander som enkelt kan flytte på seg på grunn av luftflyt som blåser rett mot den. Gjenstander som faller ned eller flytter på seg, kan medføre farer som for eksempel brann, personskader osv.
- Bruk alltid fjernkontrollen i huset når det er mulig at det finnes personer (som for eksempel babyer, barn, funksjonshemmede personer, eldre eller syke personer) som ikke er i stand til å styre temperaturen selv og må stole på den forhåndsinnstilte konfigurasjonen i klimaanlegget. Økning og reduksjon av temperaturen på grunn av fjernstyrt drift kan medføre at beboerne opplever ubehag og/eller at de daglige rutinene forstyrres. Planter og dyr kan også påvirkes av plutselige temperaturjusteringer.



Kontroller følgende betingelser før klimaanlegget betjenes fra et eksternt sted:

- Informer personene i nærheten av området som klimastyres, om at du fjernstyres klimaanleggets betjening og innstillinger. Dette er for å unngå mulige alvorlige påvirkninger på personer, enten på grunn av at de blir overrasket eller på grunn av plutselige endringer i temperaturen (fra komfort til kulde eller omvendt). (Dette kan forårsake personskader på grunn av plutselige endringer i utetemperaturen og romtemperaturen. Temperaturjusteringer kan utføres fra fjernkontrollen)
 - Hvis hoveddisplayet i appen Panasonic Comfort Cloud ikke viser driftsstatus, brukes fjernkontrollen i huset for å betjene klimaanlegget.
- Hvis appen bruker nettverkskommunikasjon, kan det hende at fjernstyrt drift ikke er mulig på grunn av feil i kommunikasjon og/eller nettverk (som for eksempel nedetid for Panasonic Cloud-serveren, Wi-Fi-forbindelse osv.). Ved slike feil brukes fjernkontrollen i huset for å betjene klimaanlegget.

Systemoversikt

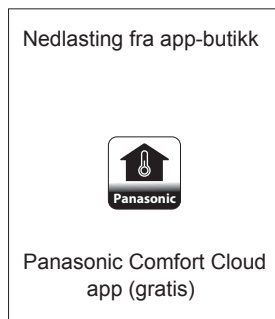
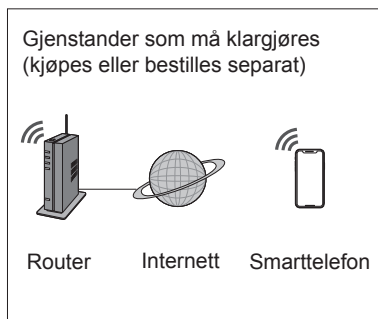
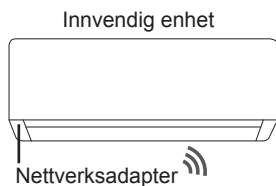

- Denne funksjonen krever at appen virker på en smarttelefon med Android 5.0 eller senere, eller iOS 9 eller senere. Men det er ingen garanti for at appen vil virke korrekt på alle versjoner.
- Nettverksadapteren er spesielt utformet som en terminal for "Panasonic Comfort Cloud"-appen.
- Den trådløse LAN-nettverksdekningen må omfatte installasjonsstedet til innendørsenheden.

Spesifikasjon

| | |
|-----------------------|--|
| Nettverksadapter | Trådløs LAN-modul (innebygget) |
| Modell | DNSK-P11 |
| Inngangsspenning | 5 V DC (fra klimaanleggets innendørsenhet) |
| Strømforbruk | Tx/Rx maks. 290/100 mA |
| Trådløst LAN standard | IEEE 802.11 b/g/n |
| Frekvensbånd | 2,4 GHz-bånd |
| Kryptering | WPA2-PSK (TKIP/AES) |

Forholdsregler

- Denne nettverksadapteren må IKKE tas fra hverandre eller modifiseres på noen måte.
- Denne nettverksadapteren må IKKE fjernes fra innendørsenheden under drift.
- Data som sendes og mottas via radiobølger, kan avbrytes og overvåkes.

Maksimal sendeeffekt for radiofrekvens i frekvensbåndet

| Trådløstype | Frekvensbånd | Maka. EIRP (dBm) |
|-------------|---------------|------------------|
| WLAN | 2412-2472 MHz | 20 dBm |

Slik bruker du

Forholdsregler ved bruk

- Før produktet brukes må alle forholdsregler i denne håndboken leses. Selskapet er ikke ansvarlig for defekter eller skader som er oppstått ved bruk av produktet og som oppstår på grunn av feil bruk av deg eller av tredjeparter, med mindre det er påpekt juridisk ansvar i forbindelse med feil.

Sikkerhetstiltak

- Trådløst LAN bruker radiobølger for å utveksle informasjon. Det er derfor fare for uautorisert tilgang.
- Initialiser appens innstillinger for produktet før kassasjon eller overføring til en tredjepart.

Før innstilling av nettverksforbindelse

- Bekreft at den trådløse routeren er korrekt tilkoblet til nettverket.
- Bekreft at trådløst LAN er aktivert på smarttelefonen.
- Bekreft at smarttelefonen og dette produktet er koblet til den samme trådløse routeren.

App-installasjon

For Android-bruker (Android 5.0 og nyere)

- Åpne  .
- Søk etter "Panasonic Comfort Cloud"-appen.
- Last ned og installer.

For iOS-bruker (IOS 9 og nyere)

- Åpne  .
- Søk etter "Panasonic Comfort Cloud"-appen.
- Last ned og installer.

Merknad

- Appens brukergrensesnitt kan endres uten varsel når det kommer en versjonsoppgradering.
- Det er ingen kostnader for å bruke denne appen. Men det kan påløpe andre kostnader for tilkobling og drift av nettverket.

Starte "Panasonic Comfort Cloud"

Opprette ny Panasonic-ID

Bruk "Panasonic Comfort Cloud"-appen som et alternativ for å styre dette produktet.

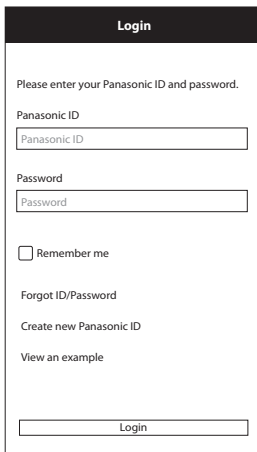

- For nye brukere velges "Create new Panasonic ID" for å registrere.
- For registrerte brukere må det logges inn med din Panasonic-ID og passord.

Slik bruker du

App-innstilling

Legge til nytt klimaanlegg

- Før "Panasonic Comfort Cloud"-appen brukes må du registrere dette produktet.

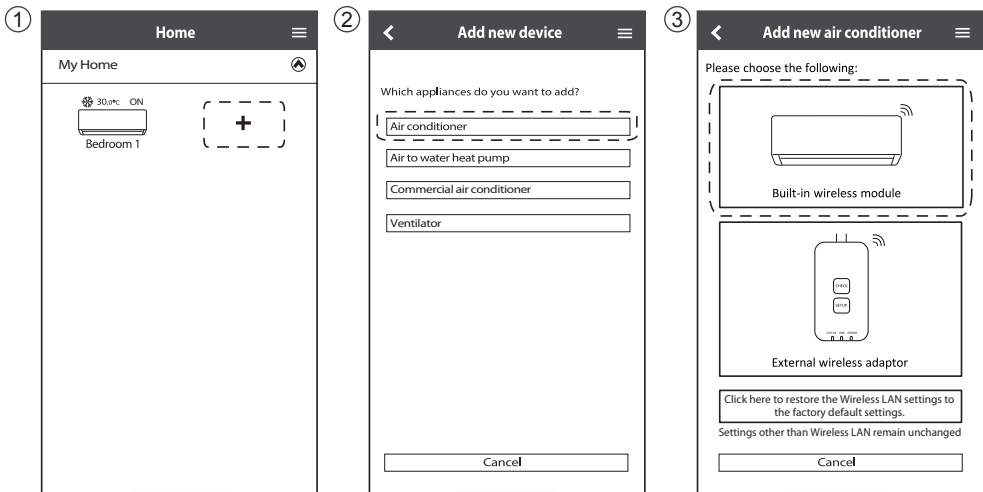

Innstilling for tilkobling til nettverk

- ① Kontroller at lysdioden for trådløst LAN er PÅ. Rett fjernkontrollen mot klimaanlegget og trykk knappen  for trådløst LAN inntil lysdioden for trådløst LAN begynner å blinke.

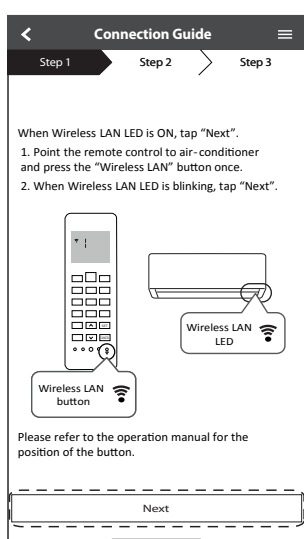

| | |
|-----------------------------|------------------------------------|
| Hurtig blinking | Enheden etablerer forbindelsen. |
| Langsom blinking | Enheden sikrer ikke forbindelsen. |
| Ingen blinking (lyser fast) | Enheden har etablert forbindelsen. |

- Den kan etablere forbindelsen til enheten også selv om enheten er slått AV.

Merknad

- Hvis lysdioden for trådløst LAN blinker kontinuerlig og du ikke vil bruke appen, trykkes på knappen for trådløst LAN  for å slå den av.

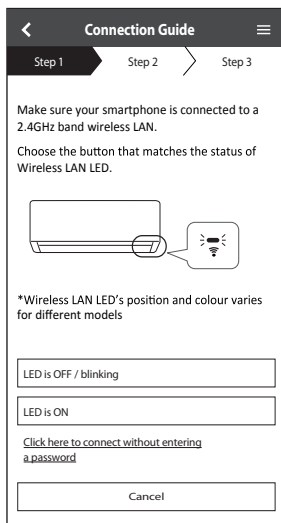

- ② Velg lysdiode-statusen for trådløst LAN.

For å koble til ved å bruke WPS velges "connect without entering a password".



Slik bruker du

Nettverkstilkobling med WPS-modus (metode 1)

- Trykk på WPS-knappen på routeren som vil bli koblet til et klimaanlegg.
 - Kontroller at lysdioden for trådløst LAN er PÅ. Hvis lysdioden for trådløst LAN er AV, trykkes knappen  for trådløst LAN for å slå den på og aktivere forbindelsen til trådløst LAN.
- Kontroller at lysdioden for trådløst LAN er PÅ. Trykk på knappen for trådløst LAN  i 5 sekunder inntil "1" vises på fjernkontrollen. Rett fjernkontrollen mot klimaanlegget og trykk .

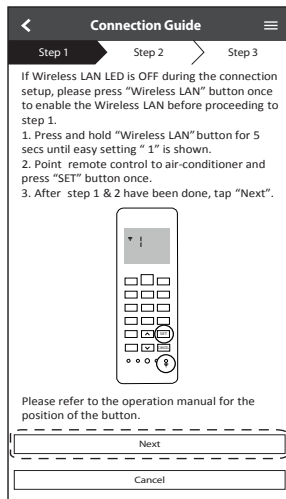
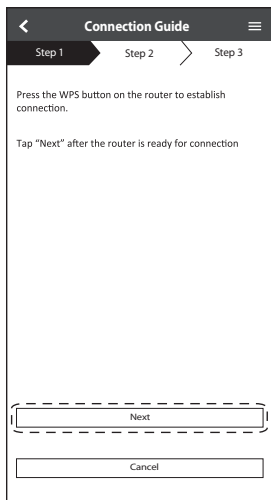

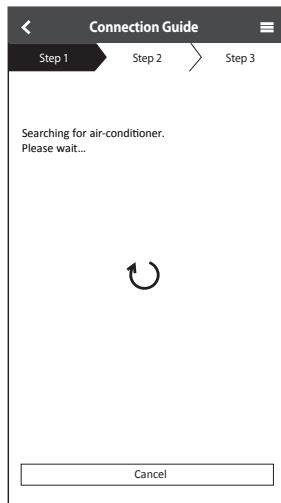
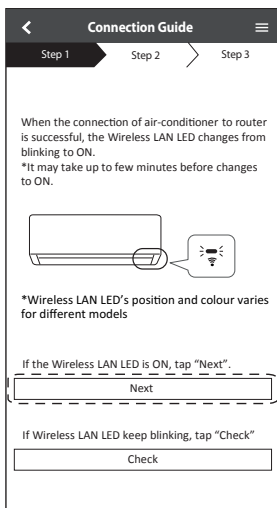

- Når klimaanlegget er korrekt tilkoblet til routeren, stopper lysdioden for trådløst LAN å blinke og slås PÅ.
- Hvis lysdioden for trådløst LAN fortsetter å blinke, kontrolleres forbindelsen til den trådløse routeren.



Nettverkstilkobling med AP-modus (metode 2)

(Kun for Android 5.0 og senere, samt iOS 11 og senere)

- 1 Kontroller at lysdioden for trådløst LAN er PÅ. Trykk på knappen for trådløst LAN  i 5 sekunder inntil "1" vises på fjernkontrollen.

Trykk  inntil "2" vises. Rett fjernkontrollen mot klimaanlegget og trykk . Bli med for å koble til "Panasonic-CS-wirelessAP"-nettverket.

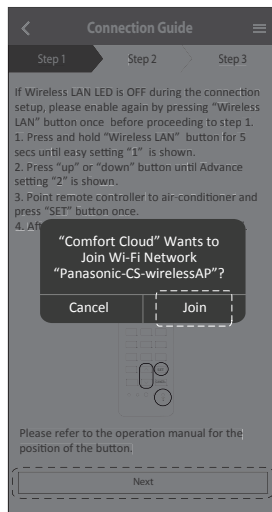
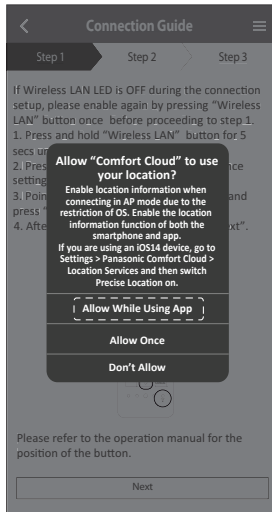
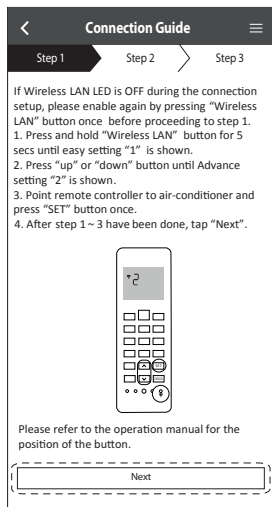

- 2 Skriv passordet for den valgte trådløse routeren og fortsett.

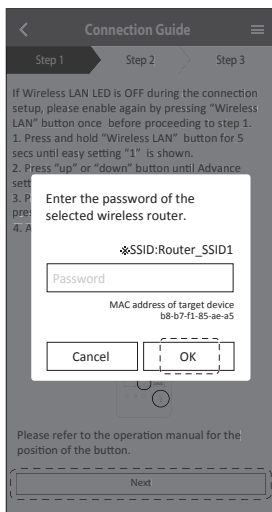

Slik bruker du

- ③ Når klimaenlegget er korrekt tilkoblet til routeren, stopper lysdioden for trådløst LAN å blinke og slås PÅ. Hvis lysdioden for trådløst LAN er PÅ, kobles smarttelefonen til den trådløse routeren for å fortsette oppsettet.
- Hvis lysdioden for trådløst LAN fortsetter å blinke, kontrolleres forbindelsen til den trådløse routeren.

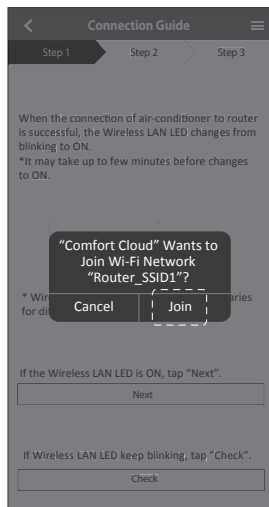
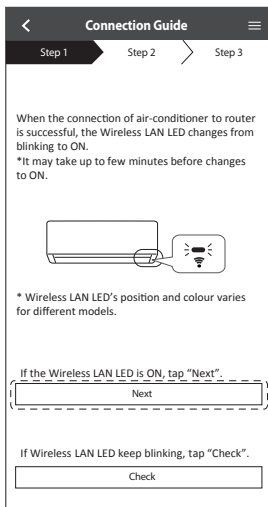

Velg klimaanlegget og skriv passordet

- ① Velg modellen for å registrere klimaanlegget ditt.

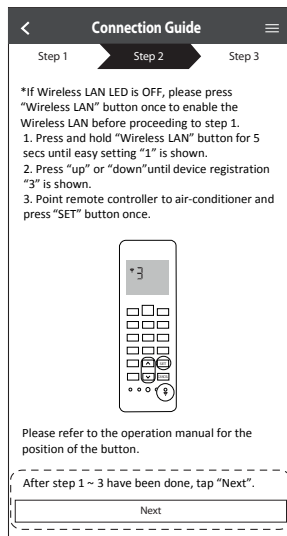
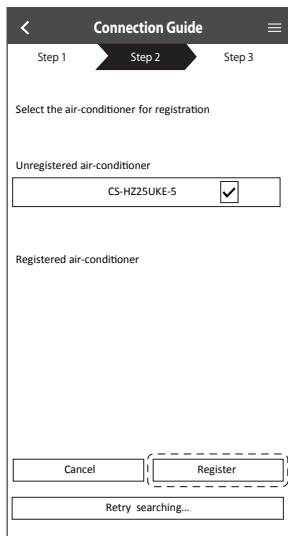

- ② Oppgi et passord for å fullføre registreringen. Passordet skal ha 8 til 15 tegn med bokstaver og tall.

Merknad

- Ta vare på passordet for senere bruk. Du kan bruke det samme passordet når du registrerer andre Panasonic-enheter.

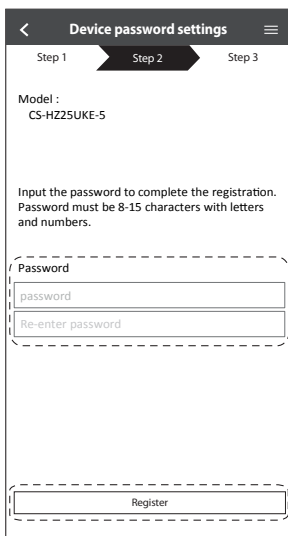

Slik bruker du

Registrering fullført

- ① Etter registrering og når forbindelsen er etablert mellom appen og klimaanlegget ditt, oppgir du foretrukket navn for å identifisere klimaanlegget på enkel måte.
 - Etter å ha registrert foretrukket navn for klimaanlegget ditt, kan du bruke funksjonene i "Panasonic Comfort Cloud"-appen.
- ② I tillegg til driftsstyring kan denne applikasjonen overvåke antatt energiforbruk og utføre sammenligninger for forskjellige tidsperioder ved å referere til statistikk-grafen.

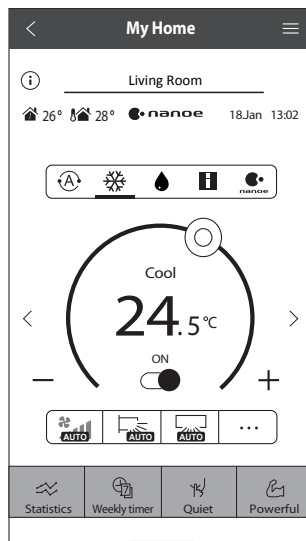

Merknad

- Kontroller appens forbindelsesstatus før og under drift. Hvis statusen ikke vises, må du bruke fjernkontrollen for å betjene klimaanlegget ditt.

Starte appen

① Logg inn i "Panasonic Comfort Cloud"-appen.

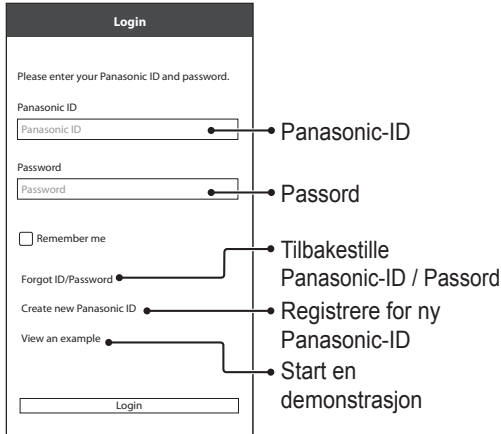

② Velg klimaenlegget som skal styres.

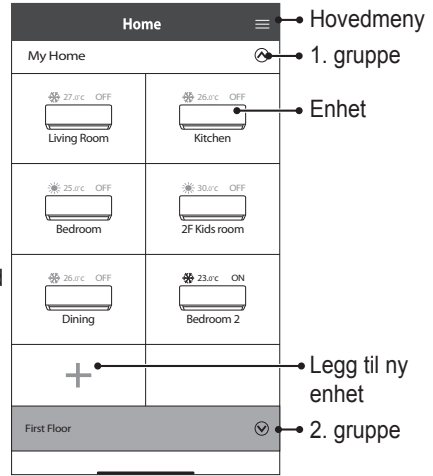

Hovedmeny for enhet - Driftsinnstilling

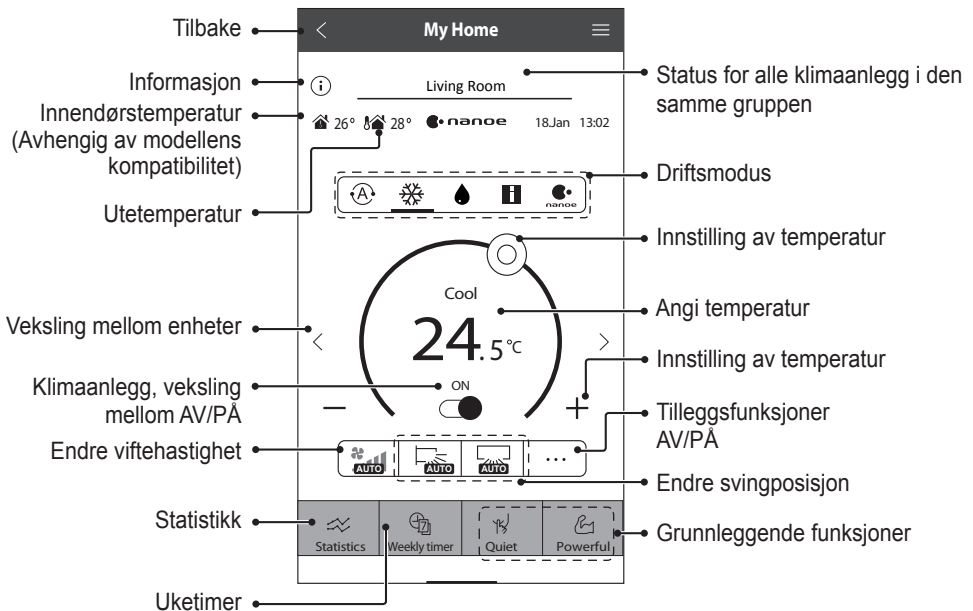

Slik bruker du

Informasjon

The 'Information' screen shows sections for 'Users awaiting your approval', 'Error messages', and 'Notifications'. The 'User approval' screen shows a confirmation dialog for 'User A' with options to approve or deny monitoring and controlling air conditioner status.

Brukergodkjenning (User approval)

Brukers kontrollrettighet (User control rights)

Klimaanlegg feilmeldinger (Air conditioning error messages)

Varsler (Notifications)

Klimaanlegg status

The 'Air conditioners' screen lists rooms with their status (OFF/ON) and temperature. A dashed box highlights the room status and temperature information. A confirmation dialog asks to turn on all air conditioners.

Klimaanlegg, individuell veksling mellom AV/PÅ (Air conditioning, individual switching between OFF/ON)

Klimaanlegg status (AV/PÅ, driftsmodus og innstille temperatur) (Air conditioning status (OFF/ON, operating mode and set temperature))

Alle AV / Alle PÅ (All OFF / All ON)

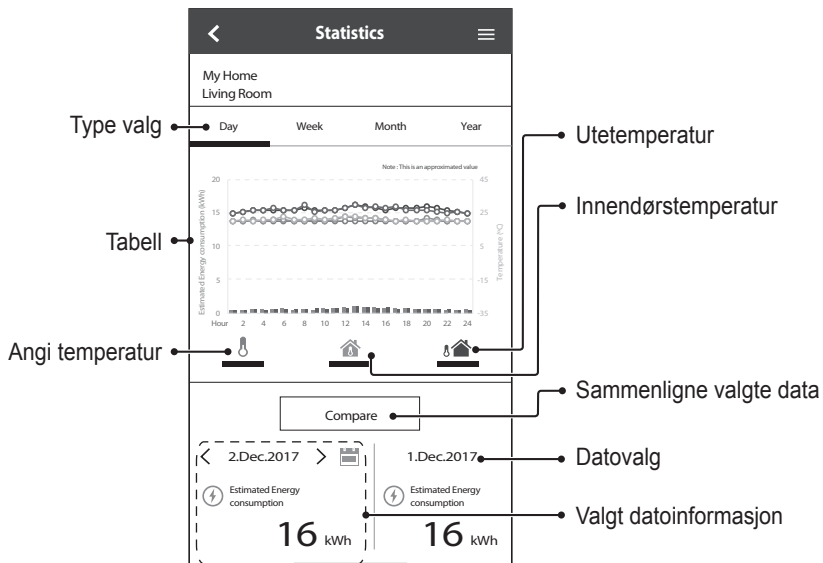

Type valg

Tabell

Angi temperatur

Utetemperatur

Innendørstemperatur

Sammenligne valgte data

Datvalg

Valgt datoinformasjon

Merknad

- Beregnet energiforbruk er muligens ikke oppgitt for enkelte modeller.
- For Multi-split AC-system: Verdien som vises for energiforbruket, gjelder hele systemet.

Slik bruker du

Uketimer

- 1 Berør "Weekly Timer" (Uketimer) for å innstille tidsstyringsplan.
- 2 Berør .

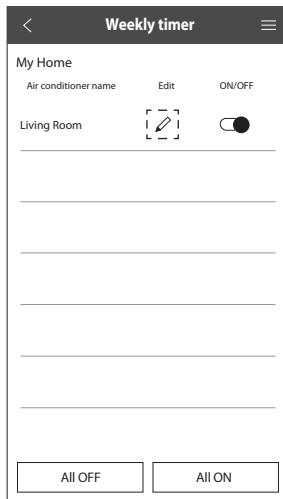
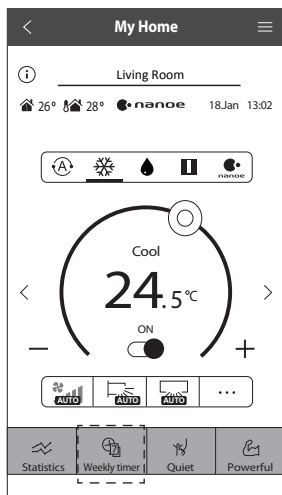

- 3 Berør  for å legge til et nytt program. Du kan innstille maksimalt seks programmer per dag.

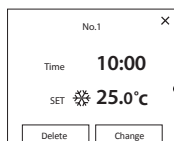

Redigere timer

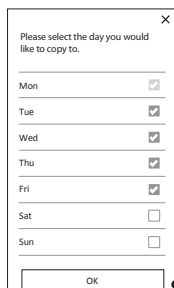

Kopiere timer

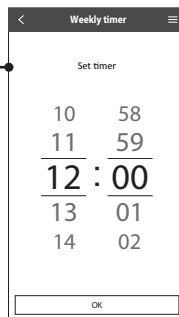
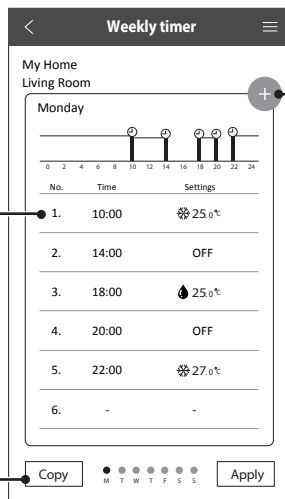

Angi tid

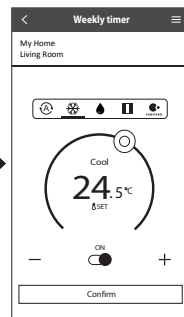

Innstille betingelser

Hovedmeny

Hovedmenyen lar brukeren redigere enhetsinnstillingene og gir viktig informasjon.

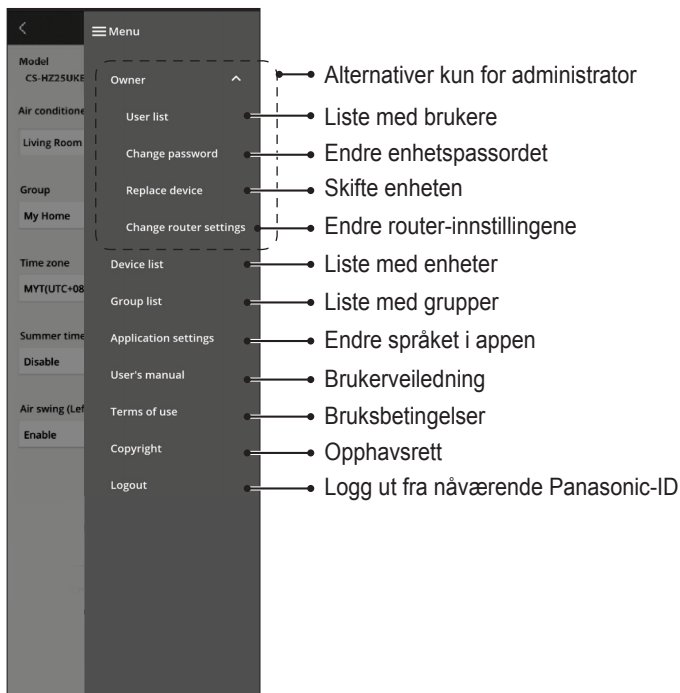

Brukerliste

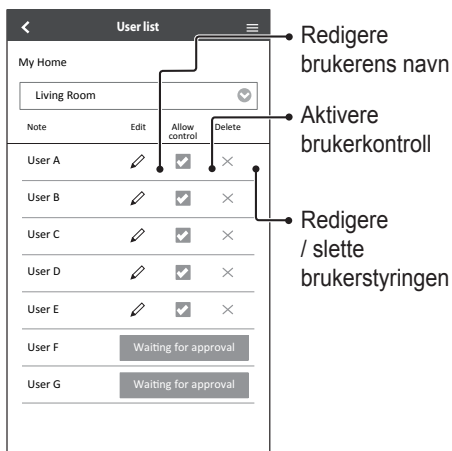

Endre enhetspassordet

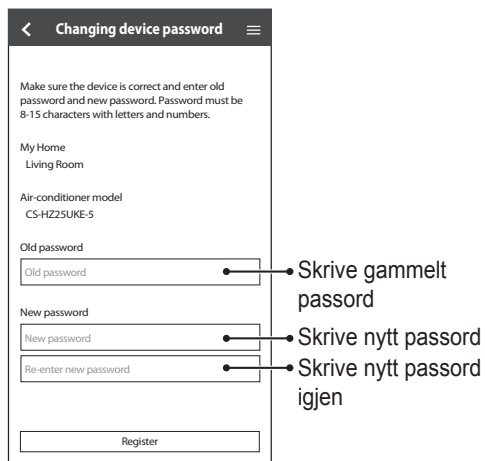

Slik bruker du

Skifte enheten

- 1 Velg "Replace device" (Skift enhet) fra menyen.

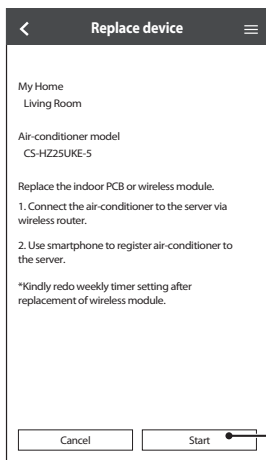

Berør Start

Endre router-innstillingene

- 2 Velg "Change router settings" (Endre router-innstilling) fra menyen.

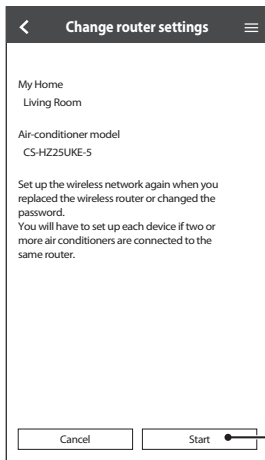

Berør Start

Enhetsliste

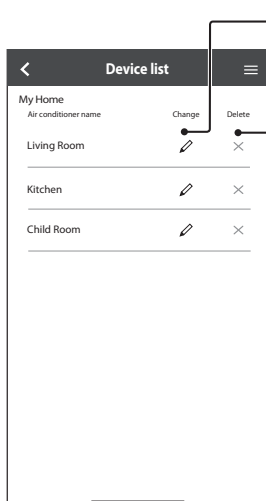

Redigere enhetsinformasjon og innstilling

Slette enheten

Gruppeliste

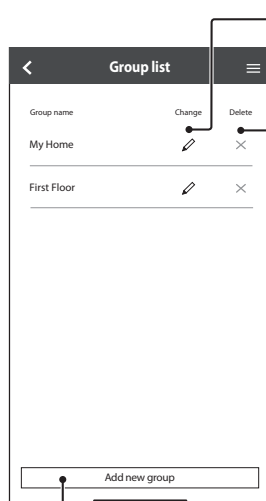

Redigere gruppenavn

Slette gruppen

Legg til gruppe





Nettverksadapter og vanlige spørsmål om app

Vennligst se gjennom denne listen før du ringer din lokale serviceagent. Det kan spare deg noe tid.

Startinnstilling

| Symptom | Løsning |
|---|--|
| "Panasonic Comfort Cloud"-appen kan ikke installeres på smarttelefonen. | Kontroller om smarttelefonens versjon er kompatibel (Android 5.0 eller senere, eller iOS 9 eller senere). Det er ingen garanti for at appen vi virke korrekt på alle versjoner. |
| Registrer ekstra klimaanlegg i "Panasonic Comfort Cloud"-appen. | Følg trinnene for det innledende oppsettet for klimaanlegget. Vi anbefaler at du gir hvert registrerte klimaanlegg et navn som gjør det enkelt å skille mellom dem. |
| Registrer ekstra bruker for å styre nettverksadapteren. | Last ned "Panasonic Comfort Cloud"-appen og opprett ny Panasonic-ID. Følg startinnstilling. Når klimaanlegget er registrert, skriver du passordet som ble angitt av den første brukeren (eieren). Eieren må godkjenne hele registreringen. Før godkjenning må eieren velge  Menu , og deretter velges "Owner" (Eier). Deretter velges "User List" (Brukerliste) for å godkjenne den ekstra brukeren. |

Forbindelse

| Symptom | Løsning |
|--|--|
| Klimaanlegget og den trådløse routeren kan ikke kobles sammen. | Kontroller at routerens LAN-signal kommer fram til enheten, at SSID ikke er skjult, at innstillingen for MAC-adressen er aktivert for enheten, og at routerens signal for dobbel båndbredde er aktivert for 2,4 GHz-forbindelse. Før oppsett må det sikres at din smarttelefon er koblet til et 2,4 GHz-nettverk. Noen MESH-nettverksroutere er automatisk tilordnet til et 5 GHz-signal. I slike tilfeller må det legges til en dedikert 2,4 GHz router i det eksisterende nettverket. |
| Ikke mulig å koble til en Cloud-server. | Forretningsnettverk som krever innlogging på server, støttes ikke. IP-adressen til PCPF og AFUS kan vært filtrert eller kan være blokkert. Sett opp et separat trådløst LAN-nettverk for IoT-produkter. For innstilling av router brukes port 443. URL: ldcws.pcpf.panasonic.com |
| Det trådløse signalet er frakoblet eller brutt. | Din nettverksforbindelse er kanskje ikke stabil. Kontroller signalstyrken ved å bruke disse trinnene: <ul style="list-style-type: none">• Stopp driften i klimaanlegget, trykk deretter på knappen for trådløst LAN  i 5 sekunder inntil "1" vises på fjernkontrollen.• Trykk  inntil "4" vises.• Trykk  og driften stopper. <ul style="list-style-type: none">• Etter 5 sekunder vises signalstyrken på lysdioden for trådløst LAN på innendørsenheten. Sterk: Blinker 3 ganger etterfulgt av en pause Moderat: Blinker 2 ganger etterfulgt av en pause Svak: Blinker en gang etterfulgt av en pause Ikke signal: AV• Nettverksforbindelsen avsluttes automatisk etter 10 minutter. Trykk på knappen for trådløst LAN  for å avslutte umiddelbart. |
| Mistenkelig eller uautorisert tilgang til enheten. | • Tilbakestill klimaanlegget til fabrikkens standard-innstillinger. For detaljer, se "Annet – Transport eller kassasjon av klimaanlegget." i dette kapitlet. Sett deretter opp nettverksforbindelsen igjen. |

Nettverksadapter og vanlige spørsmål om app





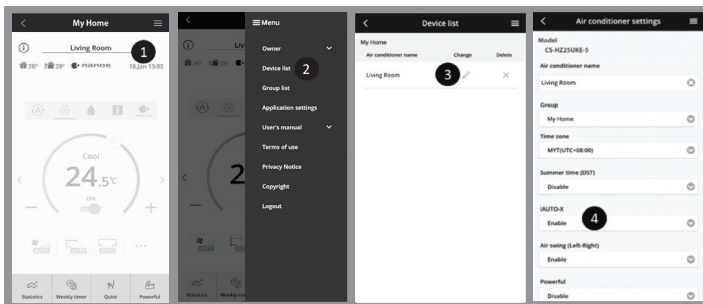

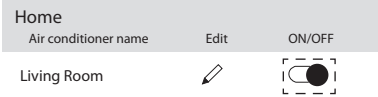
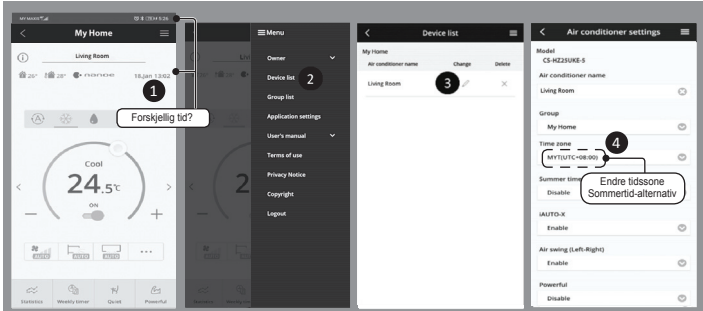
"Panasonic Comfort Cloud"-appen

| Symptom | Løsning |
|--|--|
| Kan ikke hente bruker-ID | På grunn av Personvernforordningen kan administratoren for "Panasonic Comfort Cloud" ikke hente din Panasonic-ID. Opprette ny Panasonic-ID. |
| Kan ikke motta e-postlink for tilbakestilling av passord etter å ha valgt "Forgot ID/Password" (Glemt ID/passord) | E-postadressen din kan være skrevet feil. Velg "Forgot ID/Password" (Glemt ID/passord) på nytt. |
| Logget av selv om "Remember me" (Husk meg) er valgt. | <ul style="list-style-type: none"> • Bruker har ikke godtatt personvern-merknaden. • På grunn av Personvernforordningen vil du bli logget automatisk av hvis du ikke har brukt "Panasonic Comfort Cloud"-appen i 15 dager etter hverandre. • "Panasonic Comfort Cloud"-appen ble lukket på mobiltelefonen. Åpne "Panasonic Comfort Cloud"-appen på nytt uten nettverksforbindelse. • "Panasonic Comfort Cloud"-serveren vedlikeholdes eller oppdateres. • Din Panasonic-ID ble brukt til å logge inn på en annen smarttelefon. Du kan bare logge inn en Panasonic-ID på en smarttelefon. • Lagringsdata / cache i "Panasonic Comfort Cloud" ble slettet. Logg inn i "Panasonic Comfort Cloud"-appen igjen. |
| Ikonet for innendørstemperaturen vises ikke. | Ikonet for innendørstemperaturen er bare aktuelt for modeller med den siste designen. |
| Noen produktfunksjoner som f.eks. HEAT, iAUTO-X, Luftsving (venstre-høyre) og Powerful (kraftig) er ikke tilgjengelig. | Produktfunksjonene vises i henhold til standardinnstillingene for hvert land. Velg korrekt land under registrering av bruker-ID. App-administratoren kan aktivere produktfunksjonene for hvert klimaanlegg i gruppen på følgende måte: |



| Symptom | Løsning |
|---------------------------|---|
| Uketimeren fungerer ikke. | <p>Kontroller om du har slått på uketimeren i "Panasonic Comfort Cloud"-appen på følgende måte:</p>  <p>Kontroller om det er noen konflikter mellom uketimeren og fjernkontrolltimeren. Tiden i app-serveren og fjernkontrollen kan være forskjellig. Timeren aktiveres basert på den tidligste tiden.</p> <p>Kontroller om tidssonen er korrekt innstilt på følgende måte:</p>  |

Annet

| Symptom | Løsning |
|--|--|
| Utskifting av router. | Velg  i "Panasonic Comfort Cloud"-appen. Velg "Owner" (Eier) og velg deretter "Change router settings" (Endre routerinnstillinger). |
| Endring av smarttelefonmodell. | Kontroller om smarttelefonens versjon er kompatibel (Android 5.0 eller senere, eller iOS 9 eller senere). Installer "Panasonic Comfort Cloud"-appen og logg inn med din Panasonic-ID og passord. Følg trinnene for det innledende oppsettet for forbindelsen. |
| Utskifting av kontrollkort i innendørsenheten. | Skift kontrollkortet. Velg deretter  i "Panasonic Comfort Cloud"-appen. Velg "Owner" (Eier) og velg deretter "Replace device" (Skift enhet). Merk at den autoriserte serviceforhandleren må utføre dette. |
| Utskifting av nettverksadapter/trådløs LAN-modul i innendørsenheten. | Skift nettverksadapter/trådløs LAN-modul. Velg deretter  i "Panasonic Comfort Cloud"-appen. Velg "Owner" (Eier) og velg deretter "Change router settings" (Endre routerinnstillinger). Merk at den autoriserte serviceforhandleren må utføre dette. |
| Transport eller kassasjon av klimaanlegget. | <p>Tilbakestill klimaanlegget til fabrikkens standard-innstillinger.</p> <ul style="list-style-type: none"> • Kontroller at lysdioden for trådløst LAN i innendørsenheten er PÅ/blinker, trykk deretter på knappen for trådløst LAN  i 5 sekunder inntil "1" vises på fjernkontrollen. • Trykk  inntil "5" vises. • Trykk  i 3 sekunder og driften stoppes. • Lysdioden for trådløst LAN er AV og tilbakestilling til fabrikkinnstillinger er fullført. <p>For å avregistrere klimaanlegg-enheten fra "Panasonic Comfort Cloud"-appen velges  og deretter velges "Device list" (Enhetsliste) for å slette enheten.</p> |

Feilsøking

Følgende symptomer indikerer ikke funksjonsfeil.

| Symptom | Årsak |
|--|---|
| Lysdiode for trådløst LAN er PÅ når enheten er AV. | • Enhetens trådløse LAN-forbindelse til routeren er aktivert. |
| Lysdiode for trådløst LAN blinker kontinuerlig. | • Enhetens forbindelse med trådløst LAN til routeren er ikke etablert. Kontroller forbindelsen på nytt. • Hvis du ikke vil bruke appen, trykker du på knappen for trådløst LAN  for å slå av. |

Informasjon



Samsvarserklæring (DOC)

"Panasonic Corporation" erklærer herved at utstyret er i samsvar med de grunnleggende krav og øvrige relevante krav i direktiv 2014/53/EU.

Den fulle teksten i EU-samsvarserklæringen er tilgjengelig på følgende Internett-adresse:
<http://www.ptc.panasonic.eu/>

Autorisert representant: Panasonic Testing Centre, Panasonic Marketing Europe GmbH,
Winsbergring 15, 22525 Hamburg, Tyskland

Norge: Det foreligger bruksrestriksjoner innenfor en radius på 20 km fra sentrum i Ny-Ålesund på Svalbard.

Informasjon

Vennligst se den nyeste brukerhåndboken på nettsiden vår for siste informasjon om programvarelisens og opphavsrett for dette produktet:

https://accsmart.panasonic.com/Manual/Built-In/en/manual_en.pdf

Oppdateringsfunksjon for fastvare

Dette produktet har funksjonalitet for tilkobling til Panasonic's server for fastvareoppdatering via Internett for automatisk oppdatering av enhetens fastvare til den siste versjonen. For å oppdatere fastvaren vil enheten kontrollere en gang per dag etter oppstart om fastvaren er den siste versjonen. Og hvis det trengs en oppdatering, blir oppdateringen gjennomført og enheten starter automatisk på nytt. Drift er ikke mulig mens enheten startes på nytt (dette tar omtrent 1-5 minutter).

Informasjon om programvarelisens

Dette produktet inneholder følgende programvare:

- (1) Programvare som er utviklet uavhengig av eller for Panasonic Corporation,
- (2) Programvare som eies av tredjepart og er lisensiert til Panasonic Corporation,
- (3) Åpen kilde-programvaren under BSD-lisensen og/eller tilsvarende lisenser.

Programvaren som er kategorisert som av (3), distribueres i håp om at den vil være nyttig, men UTEN NOE GARANTI, også uten implisitt garanti for SALGBARHET eller PASSENDE FOR ET BESTEMT FORMÅL.

De følgende lisensbetingelsene gjelder for åpen kilde-komponenter.

1. Forbruker-lisens

Copyright (C) 2003-2016, Jouni Malinen <j@w1.fi > og bidragsytere
Med enerett.

Denne programvaren distribueres, brukes og endres under betingelsene i BSD-lisens:

Videre distribusjon og bruk i kildeform og binær form, med eller uten endringer, er tillatt under forutsetning av at følgende betingelser er tilfredsstillt:

1. Videre distribusjon av kildekode må beholde copyright-merknaden ovenfor, denne listen med betingelser og følgende ansvarsfraskrivelse.
2. Videre distribusjon i binær form må reprodusere copyright-merknaden ovenfor, denne listen med betingelser og følgende ansvarsfraskrivelse i dokumentasjonen og/eller annet materiale som leveres ved distribusjonen.
3. Verken navnet/navnene til ovennevnte innehaber(e) av copyright, eller navnene til bidragsyterne kan benyttes for å støtte eller fremme produkter som er utviklet fra denne programvaren uten spesiell skriftlig forhåndstillatelse.

DENNE PROGRAMVAREN LEVERES AV COPYRIGHT-INNEHAVERNE OG BIDRAGSYTERNE SOM DEN ER, OG UTEN GARANTIER AV NOE SLAG, DIREKTE ELLER INDIREKTE, INKLUDERT, MEN IKKE BEGRENSET TIL, DIREKTE GARANTIER FOR SALGBARHET OG EGNETHET FOR ET BESTEMT FORMÅL. COPYRIGHT-INNEHAVERNE OG BIDRAGSYTERNE SKAL IKKE I NOEN TILFELLER VÆRE ANSVARLIG FOR DIREKTE, INDIREKTE, UHELDIGE, SPESIELLE, TYPISKE ELLER FØLGESKADER (INKLUDERT, MEN IKKE BEGRENSET TIL, ANSKAFFELSE AV ERSTATNINGSVARER ELLER TJENESTER, TAP AV BRUK, DATA ELLER FORTJENESTER, ELLER AVBRUDD I VIRKSOMHET) UANSETT HVORDAN DE ER OPPSTÅTT OG UANSETT ERSTATNINGSANSVARSTEORIER, VERKEN I KONTRAKTSFORM, STRENGT ERSTATNINGSANSVAR ELLER SKADE (INKLUDERT UAKTSOMHET ELLER ANNET) SOM MÅTTE OPPSTÅ PÅ NOEN MÅTE SOM FØLGE AV BRUK AV DENNE PROGRAMVAREN, SELV OM DET ER ADVART OM MULIGHET FOR SLIKE SKADER.